



Ιωάννης Ρέντζος

ΤΑΞΙΔΙ ΣΤΗΝ ΙΑΠΩΝΙΑ

日本物語 [Nihon monogatari] (にっぽんものがたり)

«ΔΕΙ ΔΗ ΠΥΡΙΤΙΔΟΣ, ΜΕΤΑΛΛΟΥΡΓΙΑΣ, ΝΑΥΤΙΚΟΥ ΚΑΙ ΑΠΟΙΚΙΩΝ» Toshiaki HONDA, 1798

3^ο Διαδικτυακό μάθημα: Για συζήτηση – απορίες στο facebook:

<https://www.facebook.com/groups/iaponologio>

Προτείνουμε εδώ ένα συνοπτικό χρονολόγιο της νεότερης και σύγχρονης ιστορίας της Ιαπωνίας. Όπως και άλλες χώρες έτσι και η Ιαπωνία «**επινοήθηκε**» εθνικά από τον 19^ο αιώνα. Προηγούμενως λίγη γεωγραφία της χώρας. Η Ιαπωνία έχει έκταση: **377.972 km²**, πληθυσμό 127 εκτμ. κατοίκων και περιλαμβάνει 6.852 νησιά με περίμετρο τουλάχιστον 100 μέτρα, από τα οποία είναι κατοικημένα είναι τα 430. Αποτελούν το (ιαπωνικό) **Αρχιπέλαγος 日本列島 (Nippon Rettō にっぽんれっとう)**.

1

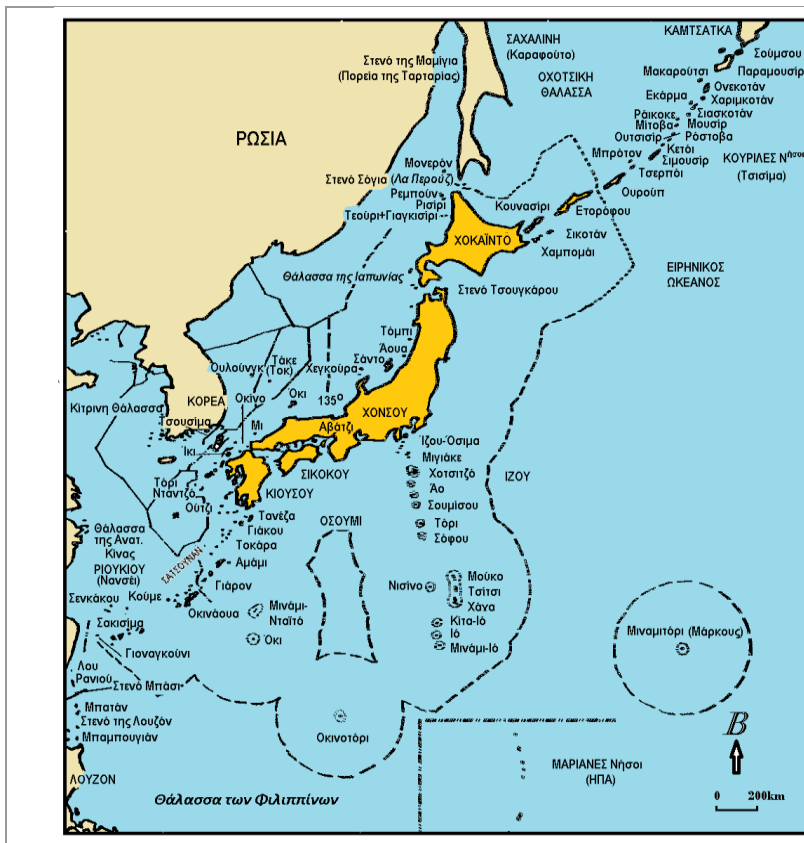

Τα τέσσερα μεγάλα νησιά είναι από βόρεια προς νότια:

←XOKAÏNTO

←XONΣΟΥ

←ΣΙΚΟΚΟΥ

←ΚΙΟΥΣΟΥ.

Μερικά μικρά νησιά έχουν γύρω τους τεράστια έκταση ΑΟΖ (: Αποκλειστική Οικονομική Ζώνη).



[Oki-no-Tori-shima 沖ノ鳥島] - [Minami-Tori-shima 南鳥島]

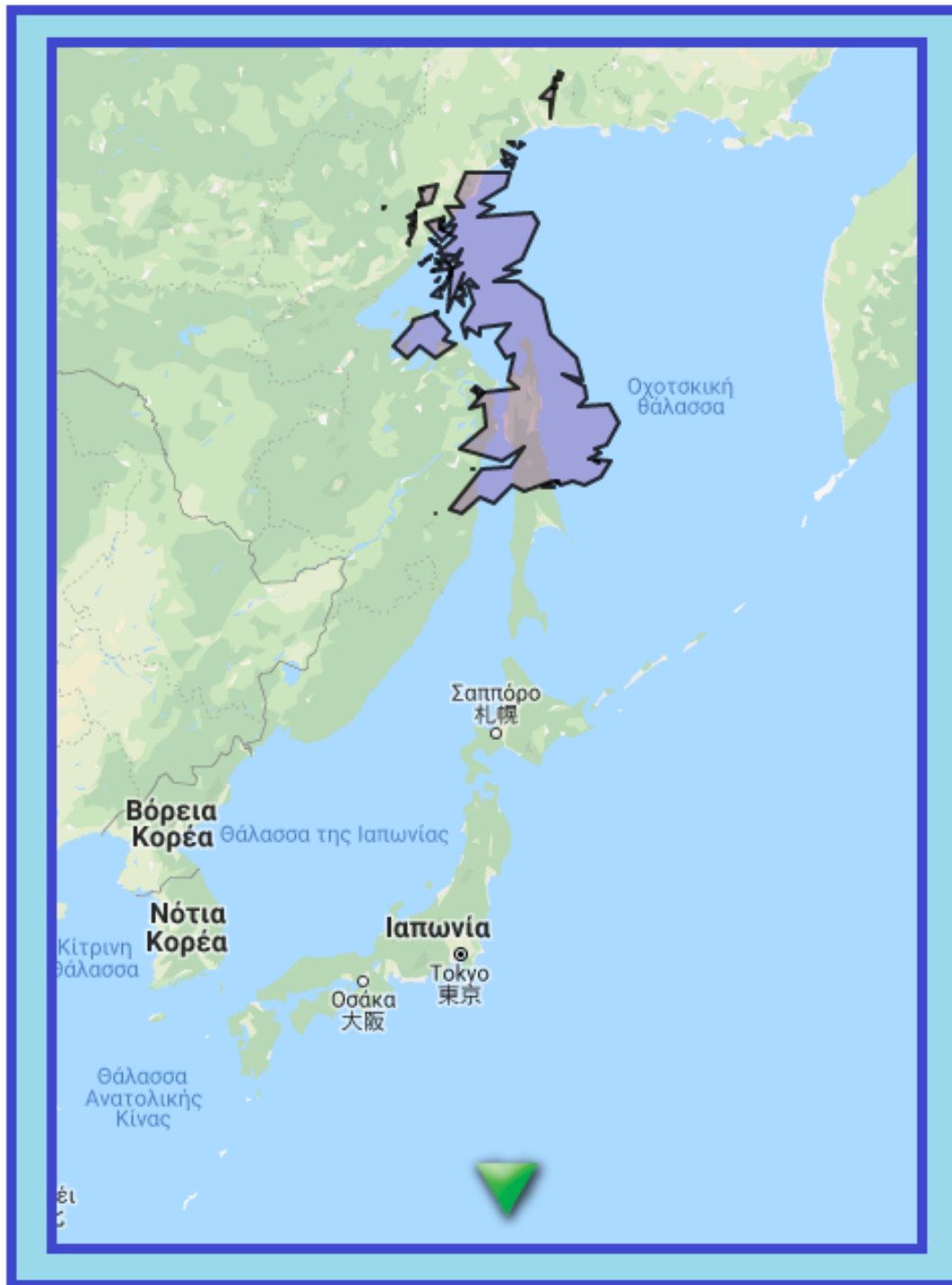

2

Η ΒΡΕΤΑΝΙΑ ΕΙΝΑΙ ΠΟΛΥ ΠΙΟ ΒΟΡΕΙΑ

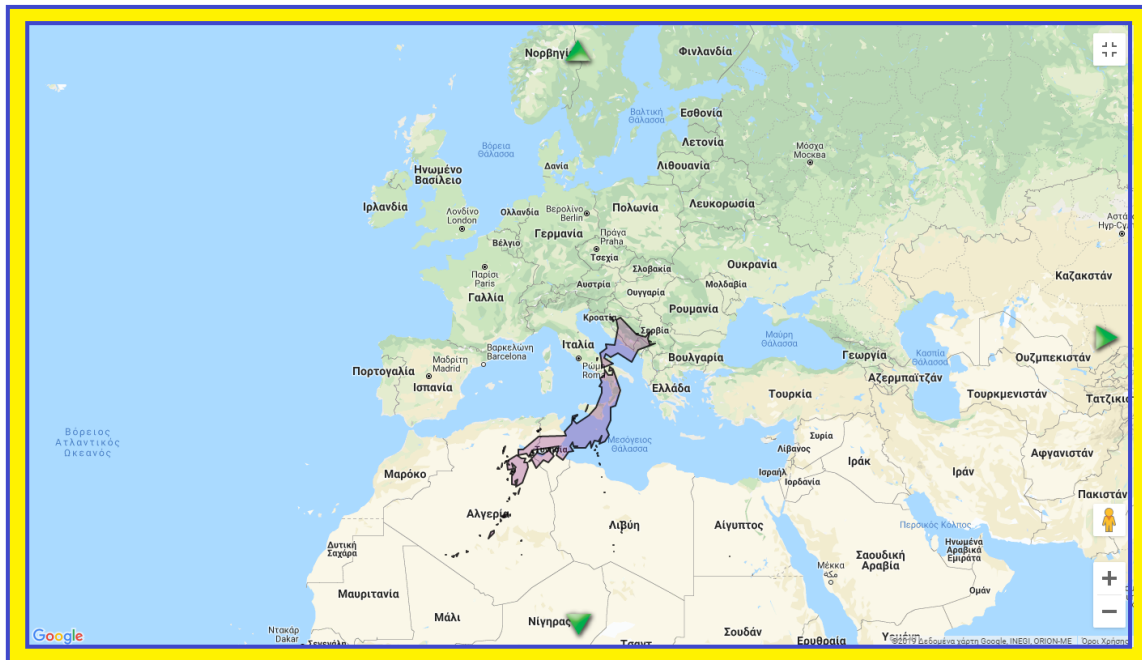

ΜΙΑ ΕΙΚΟΝΑ ΤΗΣ ΣΧΕΤΙΚΗΣ ΘΕΣΗΣ ΤΗΣ ΙΑΠΩΝΙΑΣ

ΠΕΡΙΦΕΡΕΙΕΣ ΚΑΙ ΝΟΜΟΙ ΤΗΣ ΙΑΠΩΝΙΑΣ

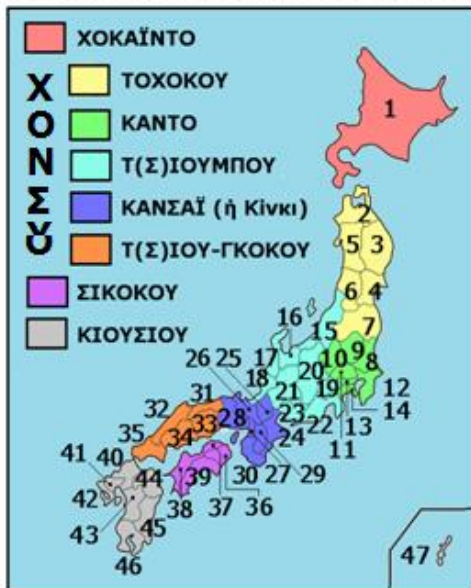

ΤΙΟΥΓΚΟΚΟΥ ή ΤΣΙΟΥΓΚΟΚΟΥ		
	31/Τοτόρι	Τοτόρι
	32/Σιμάνε	Μάτουε
	33/Οκαγιάμα	Οκαγιάμα
	34/Χιροσίμα	Χιροσίμα
	35/Γιαμαγκούτσι	Γιαμαγκούτσι
ΣΙΚΟΚΟΥ – 四国		
	36/Τοκουσίμα	Τοκουσίμα
	37/Καγκάβα	Τακαμάτου
	38/Εχιμε	Ματουγιάμα
	39/Κότ(σι)	Κότ(σι)
ΚΙΟΥΣΙΟΥ – 九州		
	40/Φουκουόκα	Φουκουόκα
	41/Σάγκα	Σάγκα

Από τα τέσσερα νησιά μόνον η νήσος Χόνσου είναι διαιρεμένη σε 5 περιφέρειες. Με ΚΕΦΑΛΑΙΑ γράμματα αναφέρεται η περιφέρεια (ή διαμέρισμα), με παχέα ο νομός και με *κυρτά* η πρωτεύουσά του.

ΧΟΚΑΪΝΤΟ – 北海道

ΧΟΚΑΪΝΤΟ	01/ Χοκάιντο	Σαπόρο
----------	--------------	--------

ΧΟΝΣΟΥ – 本州

ΤΟΧΟΚΟΥ

	02/Αομόρι	Αομόρι
	03/Ιβάτε	Μοριόκα
	04/Μιγιάκι	Μιγιάκι
	05/Ακίτα	Ακίτα
	06/Γιαμαγκάτα	Γιαμαγκάτα
	07/Φουκουσίμα	Φουκουσίμα

ΚΑΝΤΟ (Καντό)

	08/Ιμπαράκι	Μίτο
	09/Τοτ(σι)γκι	Ούτονομιγια
	10/Γκούνμα	Μαέμπασι
	11/Σαϊτάμα	Ουράβα
	12/Τ(σι)ίμπα	Τ(σι)ίμπα
	13/Τόκιο-Το	(Πολεοδομικό συγκρότημα)
	14/Καναγκάβα	Γιοκοχάμα

ΤΣΙΟΥΜΠΟΥ ή ΤΣΙΟΥΜΠΟΥ

	15/Νιγκάτα	Νιγκάτα
	16/Τογιάμα	Τογιάμα
	17/Ισικάβα	Καναζάβα
	18/Χουκούι	Χουκούι
	19/Γιαμανάσι	Κόφου
	20/Ναγκάνο	Ναγκάνο
	21/Γκίχου	Γκίχου
	22/Σιζουόκα	Σιζουόκα
	23/ Αϊτ(σι)	Ναγκόγια

ΚΑΝΣΑΪ (ή «Κίνκι»)

	42/Ναγκασάκι	Ναγκασάκι		24/ Μίε	Του
	43/Κουμαμότο	Κουμαμότο		25/ Σίγκα	Ότσου
	44/ Όιτα	Όιτα		26/ Κιότο	Κιότο
	45/Μιγιαζάκι	Μιγιαζάκι		27/ Οσάκα	Οσάκα
	46/Καγκοσίμα	Καγκοσίμα		28/ Χιόγκο	Κόμπε
	47/ Οκινάουα	Νάχα		29/ Νάρα	Νάρα
				30/ Βακαγιάμα	Βακαγιάμα

Προοίμιο αποτελεί η **Εποχή Τογκουκάβα** (1600 ή 1603 έως **1868**) πριν η εξουσία περάσει από τους περιφερειακούς «νταϊμιό» και το κεντρικό «σογκουνάτο» (των στρατηγών) πάλι στον **θεϊκής (!) καταγωγής αυτοκράτορα**. Χαρακτηρίζεται από εμπορική και πολιτισμική απομόνωση («**Sakoku**» 鎖国 «κλειστή χώρα» ή «εθνική απομόνωση»). Λέγεται επίσης και **Εποχή Edo** (Edo σημαίνει **Τόκιο, Ιεδδώ**).

鎖国

さこく

Sakoku

- ✚ Χαρακτηριστικό της εποχής αυτής ήταν η ελεγχόμενη είσοδος και εμπορική συνεργασία (με γειτονικές χώρες που λάμβανε χώρα π.χ. στο **Ναγκασάκι**) αλλά και η απαγόρευση επιστροφής (με ποινή θανάτου) ημεδαπών δηλαδή Ιαπώνων που είχαν εξέλθει από τη χώρα.

4



Ο αμερικανικός στόλος υπό τον Ναύαρχο **Matthew Perry** είχε όμως υποχρεώσει το 1854 την ιαπωνική κυβέρνηση να ανοίξει μερικά λιμάνια στο υπερπόντιο εξωτερικό εμπόριο. Αυτό οδήγησε στην εισροή εμπορευομένων και αγαθών στη χώρα.

ΧΡΟΝΟΛΟΓΙΟ ΤΗΣ ΣΥΓΧΡΟΝΗΣ ΕΠΟΧΗΣ, ΑΠΟ ΤΟ 1868

1868. Μεταφορά της εξουσίας από το Σογκουνάτο Τογκουκάβα στον Αυτόκράτορα **Μέιτζι**. Έναρξη της **Εποχής Μέιτζι**, που συνεχίζεται μέχρι το 1912. Το όνομά του ήταν **Μουτσουχίτο** και ήταν ο **122^{ος}** ιάπωνας αυτοκράτορας



Meiji
明治

122^{ος}
ΑΥΤΟΚΡΑΤΟΡΑΣ

1871. Κινηματικές οργανώσεις ασκούν πίεση στην ηγεσία Μέιτζι για σύνταγμα και αντιπροσωπευτική κυβέρνηση.

1878. Παρά την κυβερνητική καταπίεση, το **Κίνημα Ελευθερίας και Δικαιωμάτων του Λαού** χρησιμεύει ως καταλύτης μεταρρυθμίσεων.

1890. Τίθεται σε ισχύ το Σύνταγμα Μέιτζι που αναγνωρίζει κυβέρνηση πρωσικού χαρακτήρα και θεσμοθετείται το 1889.

1894. Αρχίζει ο σινοϊαπωνικός πόλεμος που συνεχίζεται έως το 1895.

1904. Αρχίζει ο ρωσοϊαπωνικός πόλεμος που συνεχίζεται μέχρι το 1905 που ήταν νικηφόρος για την Ιαπωνία, δηλαδή για μια μη ευρωπαϊκή δύναμη. Πρωτοφανές! Από τις ρωσοϊαπωνικές εχθροπραξίες της εποχής κληροδοτήθηκε στην ελληνική δημόσια ζωή η έκφραση **«Δεξιότερα, Κουροπάτκιν»**. Αναφέρεται στη «συμβουλή» Έλληνα δημοσιογράφου που θα δημοσιεύθηκε στην εφημερίδα **ΟΙ ΚΑΙΡΟΙ**.



5

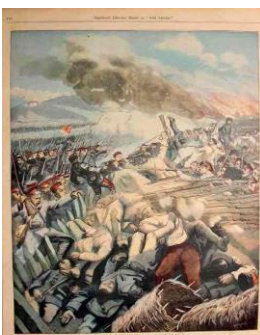

Αφορούσε την ανατολικότερη διάταξη των ρωσικών στρατευμάτων στη **Μάχη του Μούκδεν** (奉天·会戰 Hōten kaisen), της τότε Μαντζουρίας, που θα ήταν ευνοϊκότερη για τους Ρώσους, ώστε να είναι νικηφόρα για τη ρωσική πλευρά ή έκβαση της μάχης (Φεβρουάριος/Μάρτιος 1905).

1910. Η Ιαπωνία προσαρτά την Κορέα.

1912. Θάνατος του Αυτοκράτορα Μουτσουχίτο. Στο θρόνο ανέρχεται ο γιος του διάδοχος Γιοσιχίτο και αρχίζει η εποχή **Ταισό** (έως το 1926).

Γιοσιχίτο 123^{ος}



Taishō

1914. Η Ιαπωνία τάσσεται με το πλευρό της αγγλογαλλικής Αντάντ (**Entente**) στον Α΄ Παγκόσμιο Πόλεμο.

1918. Εκδηλώνονται ταραχές ως αποτέλεσμα του πληθωρισμού του Α΄ Παγκοσμίου Πολέμου. Ακολουθεί πολυετής καταπίεση του αγροτικού πληθυσμού.

1923. Ο **μεγάλος σεισμός (στην περιοχή Καντō)** ισοπεδώνει Τόκιο και Γιοκοχάμα.

1924. Απαγόρευση της εισόδου Ιαπώνων μεταναστών στις ΗΠΑ.

1926. Ο Αυτοκράτορας Γιοσιχίτο πεθαίνει. Στο θρόνο ανέρχεται ο γιος του Χιροχίτο και αρχίζει η εποχή **Σόουα** (Shōwa) που συνεχίζεται μέχρι το 1989.

124^{ος}



Shōwa

1929. Η βαριά οικονομική ύφεση επηρεάζει και την Ιαπωνία.

1931. Ο Στρατός ελέγχει τους θεσμούς. «Επεισόδιο» στην Μαντζουρία οδηγεί σε ιαπωνικό στρατιωτικό έλεγχο στην Κίνα και στο εσωτερικό.

1932. Μετατροπή της Μαντζουρίας στο κράτος-μαριονέτα «Μαντζούκου». Σχετική η ταινία του Bertolucci «[Τελευταίος αυτοκράτορας](#)».

1933. Η Ιαπωνία εγκαταλείπει την Κοινωνία των Εθνών.

1936. Σύμφωνο κατά της **Κομιντέρν** με τη Γερμανία.

1937. Λαμβάνει χώρα το λεγόμενο «**επεισόδιο στη γέφυρα Μάρκο Πόλο**», γνωστό και με άλλα ονόματα. Ήταν μάχη μεταξύ του Εθνικού Επαναστατικού Στρατού της Δημοκρατίας της Κίνας και του Αυτοκρατορικού Ιαπωνικού Στρατού. Χρησιμοποιείται συχνά ως αναφορά για την έναρξη του δεύτερου sino-ιαπωνικού πολέμου (1937-1945).



Όπως είναι γνωστό σχετικά, το σχολικό βιβλίο της ιστορίας είχε επικριθεί έντονα από την Κίνα, τη Νότια Κορέα και από πολλούς Δυτικούς ιστορικούς επειδή δεν είχε περιληφθεί σε αυτό πλήρης περιγραφή για τα αυτοκρατορικά εγκλήματα εκείνης της εποχής. Υποβαθμίζονταν ιδιαίτερα η σφαγή στην κινεζική πρωτεύουσα Νανκίν (1937) που φέρεται κατ' ευφημισμό ως «επεισόδιο της Νανκίν».

1941. Ο βομβαρδισμός της αμερικανικής βάσης του **Περλ Χάρμπορ** από την Ιαπωνία.

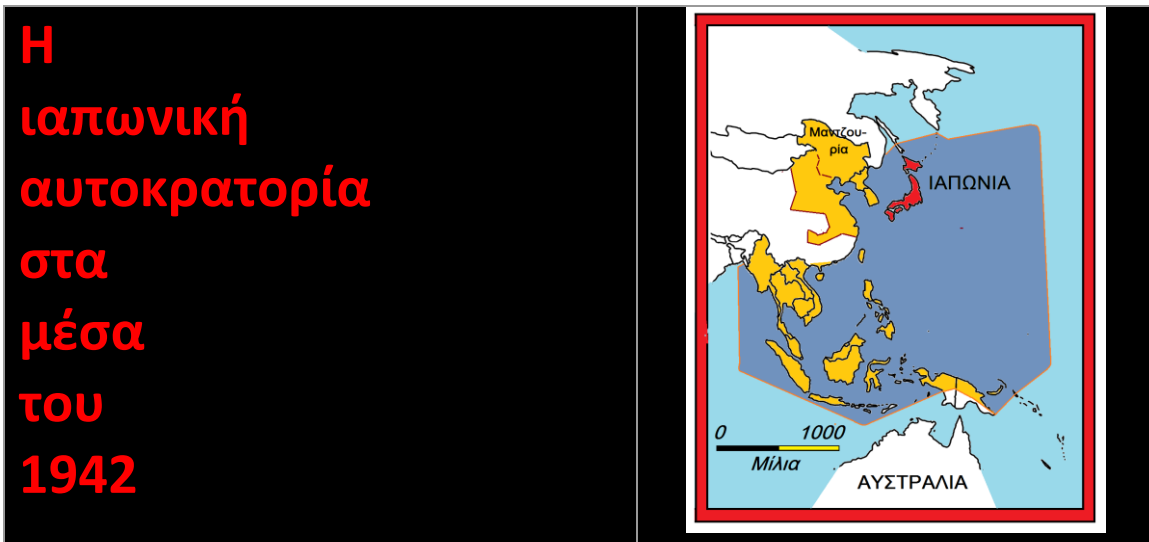

**Η
ιαπωνική
αυτοκρατορία
στα
μέσα
του
1942**

1945. Η Ιαπωνία παραδίδεται μετά τον ατομικό βομβαρδισμό στη **Χιροσίμα** (6 Αυγούστου 1945) και το **Ναγκασάκι** (9 Αυγούστου 1945). Επακολουθεί αμερικανική κατοχή.

1946. Επιβολή νέου συντάγματος από τις δυνάμεις κατοχής.

1951. Τέλος της κατοχής της χώρας από τις συμμαχικές δυνάμεις, νικήτριες του Β' ΠΠ.

1953. Αρχίζουν εκπομπές της δημόσιας τηλεόρασης **ΝΗΚ**.

1955. Το εργατικό δυναμικό που απασχολείται στη **γεωργία** εκτιμάται σε 40% του συνόλου των εργαζομένων.

1956. Η Ιαπωνία γίνεται μέλος του ΟΗΕ.

1960. Η κρίση σχετικά με το Σύμφωνο Ασφάλειας μεταξύ ΗΠΑ και Ιαπωνίας. Γιγάντια διαδήλωση κατά του Συμφώνου έχει ως αποτέλεσμα το θάνατο της φοιτήτριας Μιτσίκο Κάνμπα και τον τραυματισμό εκατοντάδων φοιτητών και αστυνομικών. **Τον ίδιο χρόνο (1960) η Ιαπωνία πετυχαίνει εκπληκτικό ρυθμό ανάπτυξης 14-15%, ανεβαίνοντας στη θέση της δεύτερης παγκόσμιας οικονομικής δύναμης μετά τις ΗΠΑ, έως το 2010.**



キシサン キライ Kishi san kirai

Πρωταγωνιστής στην κρίση του 1960 σχετικά με το Σύμφωνο Ασφάλειας μεταξύ ΗΠΑ και Ιαπωνίας θεωρείται ο πρωθυπουργός **Νομποσούκε Κίσι** (Nobosuke Kishi). *Επάνω*, η φωτογραφία του ως κρατούμενου των αμερικανικών δυνάμεων κατοχής, λόγω της συμμετοχής του στις πολεμικές κυβερνήσεις. *Κάτω*, πανό διαδήλωσης που γράφει «Ο Κίσι μισητός».



樺 美智子
かんば みちこ

Από το ξόδι της Μιτσίκο στο Τόκιο.

Με το θάνατο (15 Ιουνίου 1960) της Μιτσίκο, υποστηρίζεται πως ξεκίνησαν οι δράσεις της δεκαετίας του 1960 στην Ιαπωνία. Η Μιτσίκο ήταν κόρη πανεπιστημιακού καθηγητή, στο χριστιανικών αρχών σπίτι του οποίου μεγάλωσε. Στη συνέχεια στράφηκε προς τον κομμουνιστικό χώρο συνδικαλιστικής και πολιτικής δράσης.

1962. Η Ιαπωνία καθελκύει το μεγαλύτερο πετρελαιοφόρο του κόσμου 131.000 τόνων, διαστάσεων 145 x 21 μέτρων. Πρόκειται για το «Δίσκο του σήματος του ήλιου» **Nisshō-maru**, 日章丸.



Το δεξαμενόπλοιο Nisshō-maru.

1963. Ιαπωνία: Η 11^η στη σειρά χώρα που αρχίζει παράγωγή ηλεκτρισμού από ατομική ενέργεια.

1964. Χρονιά των Ολυμπιακών Αγώνων που σημα-δεύει την ανάδειξη της Ιαπωνίας ως μεταπολεμικής παγκόσμιας βιομηχανικής δύναμης. Οι XVIII (18^{οι}) Ολυμπιακοί Αγώνες έλαβαν χώρα στο Τόκιο.



1970. Το εργατικό δυναμικό που απασχολείται στη **γεωργία εκτιμάται σε 17%** του συνόλου των εργαζομένων.

1972. Ρυθμίζονται οι σχέσεις Κίνας - Ιαπωνίας. Στο Σαπόρο της νήσου Χοκάιντο διοργανώθηκαν οι XI (11^{οι}) Χειμερινοί Ολυμπιακοί Αγώνες του 1972 από τις 3 Φεβρουαρίου μέχρι και τις 13 Φεβρουαρίου.



✚ **1975.** Η Ιαπωνία αντιμετωπίζει σοβαρή οικονομική πρόκληση στα μέσα της δεκαετίας του 1970. Η πετρελαϊκή κρίση του 1973 συγκλόνισε μια οικονομία που είχε άμεση εξάρτηση από το **εισαγόμενο πετρέλαιο**. Η Ιαπωνία γνώρισε την πρώτη μεταπολεμική μείωση της βιομηχανικής παραγωγής, σε συνδυασμό με σοβαρό πληθωρισμό.

✚ Η **Τζούνκο Ταμπέι** (1939-2016), γίνεται η πρώτη γυναίκα που κατέκτησε (1975) την κορυφή του Έβερεστ.



Για τα 111 χρόνια του ο **Sakari Momoi** βραβεύτηκε με βραβείο Guinness (2014). Η **Κάνε Τανάκα** είναι (Ιούλιος 2019) το γηραιότερο εν ζωή άτομο από τις 22 Ιουλίου 2018 (γένν.: 2 Ιαν. 1903, ηλικία 116 έτη), μετά τον θάνατο της επίσης Ιαπωνέζας Τσίγιο Μιγιάκο σε ηλικία 117 ετών στη Φουκουόκα.

🕒 **Η ΠΡΟΓΟΝΙΚΗ ΑΥΤΟΚΡΑΤΟΡΙΚΗ ΣΥΝΕΧΕΙΑ** 🕒

令和
平成
昭和時代
大正時代
明治時代



江戸時代

安土桃山時代



明治天皇

鎌倉時代

平安時代

奈良時代



東大寺(奈良市)の大仏殿

飛鳥時代

古墳時代

神話の世界

126 天皇陛下 2019年~

- 125 上皇さま 1989~2019(在位期間)
- 124 昭和 (しやうわ) 1926~1989
- 123 大正 (たいしやう) 1912~1926
- 122 明治 (めいじ) 1867~1912 明治維新
- 121 孝明 (こうめい) 1846~1866 ベリー来航
- 120 仁孝 (にんこう) 1817~1846
- 119 光格 (こうかく) 1779~1817 天皇陛下の直系の先祖
- 118 後桃園 (ごもその) 1770~1779
- 117 後桜町 (ごさくらまち) 1762~1770
- 116 桃園 (ももその) 1747~1762
- 115 桜町 (さくらまち) 1735~1747
- 114 中御門 (なかみかど) 1709~1735
- 113 東山 (ひがしやま) 1687~1709
- 112 靈元 (れいげん) 1663~1687
- 111 後西 (ごさい) 1654~1663 徳川幕府が禁中並
- 110 後光明 (ごこうみょう) 1643~1654 公家諸法度を制定
- 109 明正 (めいしょう) 1629~1643 豊臣秀吉が天下統一
- 108 後水尾 (ごみずのお) 1611~1629
- 107 後陽成 (ごようせい) 1586~1611
- 106 正親町 (おおぎまち) 1557~1586
- 105 後奈良 (ごなら) 1526~1557 応仁の乱始まる
- 104 後柏原 (ごかしわばら) 1500~1526
- 103 後土御門 (ごつちみかど) 1464~1500
- 102 後花園 (ごはなその) 1428~1464
- 101 称光 (しょうこう) 1412~1428
- 南北朝が統一 100 後小松 (ごこまつ) 1382~1412
- 99 後龜山 (ごかめやま) 1383~1392
- 98 長慶 (ちやうけい) 1368~1383
- 97 後村上 (ごむらかみ) 1339~1368
- 建武の新政 96 後醍醐 (ごだいご) 1318~1339
- 南北朝時代始まる 95 花園 (はなその) 1308~1318
- 94 後二条 (ごにじょう) 1301~1308
- 93 後伏見 (ごふしみ) 1298~1301
- 92 伏見 (ふしみ) 1287~1298
- 91 後宇多 (ごうた) 1274~1287
- 90 龜山 (かめやま) 1259~1274
- 89 後深草 (ごふかくさ) 1246~1259
- 88 後嵯峨 (ごさが) 1242~1246
- 87 四条 (しじょう) 1232~1242
- 86 後堀河 (ごほりかわ) 1221~1232
- 85 仲恭 (ちゆうきやう) 1221~1221
- 84 順徳 (じゆんとく) 1210~1221
- 83 土御門 (つちみかど) 1198~1210
- 82 後鳥羽 (ごとは) 1183~1198
- 81 安徳 (あんとく) 1180~1185
- 80 高倉 (たかくら) 1168~1180 平氏の全盛期
- 79 六条 (ろくじょう) 1165~1168
- 78 二条 (にじょう) 1158~1165
- 77 後白河 (ごしらかわ) 1155~1158
- 76 近衛 (このゑ) 1141~1155
- 75 崇徳 (すとく) 1123~1141 譲位して院政を始める
- 74 鳥羽 (とりは) 1107~1123
- 73 堀河 (ほりかわ) 1086~1107
- 72 白河 (しらかわ) 1072~1086
- 71 後三條 (ごさんじょう) 1068~1072
- 70 後冷泉 (ごれいせい) 1045~1068
- 69 後朱雀 (ごすざく) 1036~1045
- 68 後一条 (ごいちじょう) 1016~1036
- 67 三条 (さんじょう) 1011~1016
- 66 一条 (いちじょう) 986~1011
- 65 花山 (かざん) 984~986
- 64 円融 (えんゆう) 969~984
- 63 冷泉 (れいせい) 967~969
- 62 村上 (むらかみ) 946~967
- 61 朱雀 (すざく) 930~946
- 60 醍醐 (だいご) 897~930
- 臣籍降下を経て即位 59 宇多 (うた) 887~897
- 58 光孝 (こうこう) 884~887
- 57 陽成 (ようせい) 876~884
- 摂関政治 56 清和 (せいわ) 858~876 始まる
- 55 文徳 (もんとく) 850~858
- 54 仁明 (にんみやう) 833~850
- 53 淳和 (じゆんな) 823~833
- 52 嵯峨 (さが) 809~823
- 51 平城 (へいせい) 806~809
- 50 桓武 (かんむ) 781~806
- 49 光仁 (こうにん) 770~781
- 48 称徳 (しやうとく) 764~770
- 47 淳仁 (じゆんにん) 758~764
- 46 孝謙 (こうけん) 749~758
- 45 聖武 (しょうぶ) 724~749
- 44 元正 (げんじやう) 715~724
- 43 元明 (げんめい) 707~715
- 大宝律令制定 42 文武 (もんむ) 697~707
- 41 持統 (じとう) 690~697
- 初めて「天皇」を自称? 40 天武 (てんむ) 673~686
- 39 弘文 (こうぶん) 671~672
- 大化の改新を主導した中大兄皇子 38 天智 (てんじ) 668~671
- 皇極天皇が再び即位 37 斉明 (さいめい) 655~661
- 36 孝徳 (こうとく) 645~654
- 初めて譲位する 35 皇極 (こうきやく) 642~645
- 34 舒明 (じゆめい) 629~641
- 33 推古 (すいこ) 592~628 初の女性天皇。十七条の憲法制定
- 32 崇峻 (すしゆん) 587~592 蘇我氏に暗殺される
- 31 用明 (ようめい) 585~587 厩戸皇子(聖徳太子)の父
- 30 敏達 (びんだつ) 572~585
- 29 欽明 (きんめい) 539~571
- 28 宣化 (せんか) 535~539 仏教伝来
- 27 安閑 (あんかん) 531~535
- 26 継体 (けいたい) 507~531 現在に続く天皇の実質的な祖先とされる
- 25 武烈 (ぶれつ) 498~506
- 24 仁賢 (にんけん) 488~498
- 23 顕宗 (けんそう) 485~487
- 22 清寧 (せいねい) 480~484
- 21 雄略 (ゆうりやく) 456~479
- 20 安康 (あんこう) 453~456
- 19 允恭 (いんきやう) 412~453
- 18 反正 (はんせい) 406~410
- 17 履中 (りちゆう) 400~405
- 16 仁徳 (にんとく) 313~399
- 15 応神 (おうじん) 270~310
- 14 仲哀 (ちゆうあい) 192~200
- 13 成務 (せいむ) 131~190
- 12 景行 (けいこう) 71~130
- 11 垂仁 (すいじん) 前29~後70
- 10 崇神 (すじん) 前97~30
- 9 開化 (かいか) 前158~98
- 8 孝元 (こうげん) 前214~158
- 7 孝靈 (こうれい) 前290~215
- 6 孝安 (こうあん) 前392~291
- 5 孝昭 (こうしやう) 前475~393
- 4 懿徳 (いとく) 前510~477

北朝の歴代天皇と在位期間

- 100 後小松 (ごこまつ) 1382~1412
- 後円融 (ごえんゆう) 1371~1382
- 後光厳 (ごこうごん) 1352~1371
- 崇光 (すこう) 1348~1351
- 光明 (こうみょう) 1336~1348
- 光厳 (こうごん) 1331~1333



平安装束で京都御所を出発する葵祭の行列



百舌鳥古墳群にある大山古墳(仁徳天皇陵)＝堺市 被葬者については論争が続く

(注)宮内庁ホームページを基に作成

1989. Θάνατος του Αυτοκράτορα Χιροχίτο μετά 22660 ημέρες βασιλείας και πέρασ της Εποχής Σόουα (Shōwa). Στο θρόνο ανέρχεται ο γιος του, διάδοχος Ακιχίτο ως **125^{ος}** αυτοκράτορας αδιατάρακτης διαδοχής. **Εποχή Χέισεϊ,**



✚ Σημειώνουν πως η θεϊκή κατάσταση του αυτοκράτορα πριν από τον Δεύτερο Παγκόσμιο Πόλεμο δεν ήταν τόσο αποτέλεσμα κάποιας αρχαίας πίστης, αλλά μάλλον εκδήλωση της πολιτικής του τέλους του 19ου αιώνα. Όμως η εποχή Χέισεϊ αναθεωρεί τον 19^ο αι. Αυτό είναι και το νόημα της γελοιογραφίας.

1990. Το εργατικό δυναμικό που απασχολείται στη γεωργία εκτιμάται σε **7,2%** μόνο του συνόλου των εργαζομένων.

1992. Ο Δείκτης Τιμών του Χρηματιστηρίου του Τόκιο «**Nikkei 225**» ήταν στην αρχή του έτους στις 23.000 μονάδες και έπεσε στις 14.000 τον Αύγουστο και έφτασε τις 17.000 στο τέλος του έτους. Nikkei 225 (日経225 σε hiragana: にっけい).

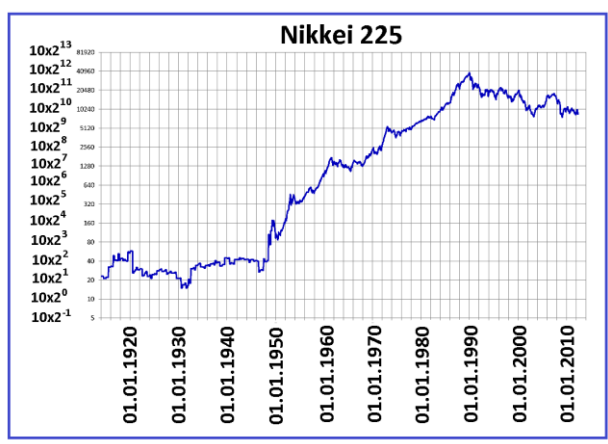



- Μεγάλος σεισμός στην πόλη **Κόμπε**.-->
- Αέριο «**σαρίν**» στο μετρό του Τόκιο.

Πρόκειται για δράση της σέκτας **Σινιρικό Αούμ**, υπό τις εντολές του γκουρού της **Σόκο Ασαχάρα** (Shoko Asahara). Το σαρίν είναι πολύ πτητικό (δηλαδή εύκολα εξαερούμενο) υγρό, άχρωμο και άοσμο, που μπορεί να χρησιμοποιηθεί ως αέριο χημικό όπλο μαζικής θανάτωσης εξαιτίας της νευροτοξικής παραλυτικής δράσης του.

Ιαπωνία: μύθος αποδείχθη η μεσαία τάξη

Τι αποκάλυψε ο καταστροφικός σεισμός

ΤΟΚΙΟ. Ένα από τα πολλά πρόσωπα που αποτέλεσε ο καταστροφικός σεισμός της περασμένης εβδομάδας στην Ιαπωνία, είναι ο μύθος της μεσαίας τάξης, στην οποία θεωρητικά τουλάχιστον ανήκει το 90% των πολιτών της χώρας. Η φύση υπήρξε δημοκρατική: ο σεισμός έπληξε τους σπασίτες όσο και πλούσιους περιούχους. Οπότε, όπως συμβαίνει πάντα, ο σεισμός έδειξε ότι οι Ιάπωνες είναι όλοι ίδιοι και οι διαφορές τους είναι μόνο στην ποσότητα της σπασίτης που έχουν στην κατοχή τους. Έτσι, ενώ οι φτωχοί φέρουν όλο το βάρος της ανακατασκευής του πληθυσμού, οι πλούσιοι πρέπει σίγουρα να διαθέτουν ορισμένες πολιτικές συντηρητικές...

Πρέπει εδώ να υπογραμμιστεί η μαζική και σχεδόν «αταξική» **αίσθηση ένταξης στη μεσαία τάξη** που καλλιέργησε και διατήρησε ο ιαπωνικός λαός επί μισό αιώνα, μετά τον πόλεμο. **Οι πολίτες στη συντριπτική πλειοψηφία τους –μέχρι και 90%!– αυτο-κατηγοριοποιούνται στη μεσαία τάξη.** Αυτό το εκπληκτικό στατιστικό στοιχείο επαληθεύεται σε τακτική βάση, ανάλογα και με τη διατύπωση των δημοσκοπικών ερωτήσεων, και επισημαίνεται δηλαδή, κατά κάποιο τρόπο, η απουσία της αυτόματης κοινωνικής κριτικής του «**εμείς (ο λαός) και οι άλλοι (οι ταχτοποιημένοι)**».

ΠΡΟΣΔΟΚΙΜΟ ΕΠΙΒΙΩΣΗΣ ΚΑΙ ΔΑΠΑΝΕΣ ΠΕΡΙΘΑΛΨΗΣ – ΣΥΓΚΡΙΤΙΚΗ ΠΑΡΟΥΣΙΑΣΗ ΧΩΡΩΝ ΟΟΣΑ

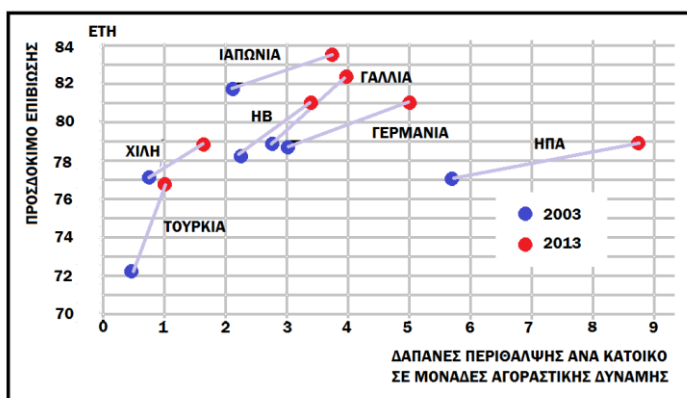

Το προσδόκιμο επιβίωσης στην Ιαπωνία παραμένει πάντα υψηλό και εξασφαλίζεται με μέτριο κόστος ως δαπάνες περιθαλψής. Ωστόσο από το 2009 σημειώνεται μείωση του πληθυσμού.

1997. Η Δικαιοσύνη δικαιώνει τους αυτόχθονες ιθαγενείς **Αϊνού** που διαμαρτυρήθηκαν για το φράγμα Νιμπουτάι στη Χοκάιντο, όπου κατακλύστηκε ιερός τόπος τους που απαλλοτριώθηκε.

1998. Η Ιαπωνία εκτοξεύει διαστημικό όχημα στο Άρη και ευθυγραμμίζεται με τις Ηνωμένες Πολιτείες και τη Ρωσία ως χώρα που ερευνά το εξωτερικό διάστημα. Γίνονται στο Nagano οι χειμερινοί ολυμπιακοί αγώνες του 1998, 7-22 Φεβρουαρίου.

2000. Το συγκρότημα Southern All Stars (**サザンオールスターズ Sazan Ōru Sutaazu**), κυκλοφορεί το «Tsunami», που αναγνωρίζεται ως το καλύτερο ευπώλητο CD single στην

ιαπωνική ιστορία. Ο πρωθυπουργός Yoshiro Mori αναφέρθηκε στην Ιαπωνία αποκαλώντας την «**θεικό έθνος που επικεντρώνεται στον αυτοκράτορα**».

2001. Μετά τις τρομοκρατικές επιθέσεις στις 11/9/2001 στους Δίδυμους Πύργους, ο δείκτης Nikkei 225 πέφτει κάτω από 10.000 για πρώτη φορά από το 1984.

2003. Το Κοινοβούλιο εγκρίνει αποστολή στρατευμάτων στο Ιράκ.

2004. Το εργατικό δυναμικό που απασχολείται στη **γεωργία εκτιμάται κάτω του 5%** του συνόλου των εργαζομένων. Οι οικογενειακές γεωργικές επιχειρήσεις εξαφανίζονται.

2008. Οι **Αϊνού** εορτάζουν την ιστορική στιγμή που το Κοινοβούλιο ομόφωνα ενέκρινε ψήφισμα αναγνώρισης τους ως **ιθαγενών της Ιαπωνίας** (Ιούνιος).

2011. Στις 11 Μαρτίου σημειώθηκε σεισμός με ένταση 9 βαθμών στα ανοιχτά του γεωγραφικού διαμερίσματος Μιγιάγκι και προκάλεσε παλιρροιακό κύμα (τσουνάμι) ύψους 10 μέτρων με αποτέλεσμα **καταστροφή στο πυρηνικό εργοστάσιο της Φουκουσίμα.**

2016. Ο πρωθυπουργός Άμπε ανακοινώνει το ιστορικό πρόγραμμά του για επίσκεψη στο Περλ Χάρμπορ.

2017. Ο πρωθυπουργός Άμπε επανεκλέγεται στις εκλογές του Οκτωβρίου.

2018. 9 Ιουλίου: κύμα καύσωνα της ΒΑ Ασίας με 116 θύματα (νε-κρούς) και τουλάχιστον 22.000 σοβαρά κρούσματα θερμοπληξίας.

20 Σεπτεμβρίου: Ο πρωθυπουργός Shinzō Abe κέρδισε την ηγεσία του Φιλελεύθερου Δημοκρατικού Κόμματος για νέα τριετή θητεία.

26 Δεκεμβρίου: Η Ιαπωνία ανακοίνωσε ότι αποσύρει τη συμμετοχή της από την Διεθνή Επιτροπή Φαλαινοθηρίας (IWC) και θα επαναλάβει το εμπορικό κυνήγι στα χωρικά ύδατά της και στην ΑΟΖ της.

27 Δεκεμβρίου: Η Ιαπωνία εκτελεί δύο ακόμα κρατούμενους φτάνοντας το 2018 τις εκτελέσεις σε 15, σε υψηλότερο ετήσιο σύνολο από το ρεκόρ του 2008.

2019. Ο εκτιμώμενος ιαπωνικός πληθυσμός είναι ίσος με 126.854.745 και αποτελεί, ως ποσοστό, το 1,64 % του συνολικού παγκόσμιου πληθυσμού. Με τον ίδιο περίπου πληθυσμό το 1995, σε παγκόσμια σύγκριση, το ποσοστό ήταν 2,20 %. Ο αστικός πληθυσμός της χώρας εκτιμάται σε 119.420.037 δηλαδή 94,1 %.

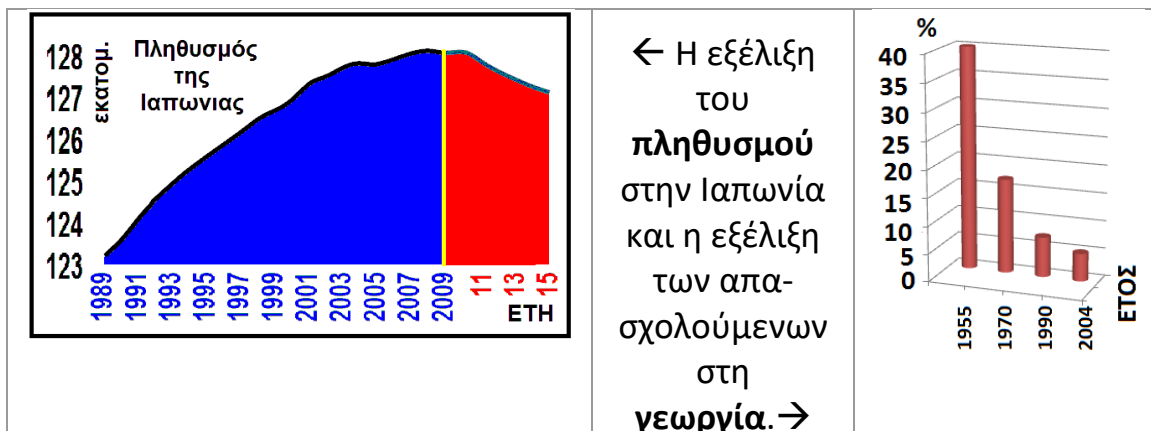

Ναρουχίτο 126^{ος} αυτοκράτορας



Παραίτηση του Αυτοκράτορα Ακιχίτο και ανάληψη αυτοκρατορικών καθηκόντων από τον διάδοχο Ναρουχίτο. Μετάβαση από την εποχή **Χέισεϊ** στην εποχή **Ρέιβα**.



Με άρθρο στην *Καθημερινή*, ο **Γιασουχίρο ΣΙΜΙΖΟΥ**, πρέσβης της Ιαπωνίας στην Ελλάδα, ανακοινώνει τον εορταστικό - επετειακό χαρακτήρα του 2019, λόγω έναρξης διπλωματικών σχέσεων Ελλάδας - Ιαπωνίας, πριν 120 χρόνια (1899).

2020: Παραιτείται ο πρωθυπουργός Σινζό Άμπε για λόγους υγείας.

Νέος πρωθυπουργός αναλαμβάνει ο Γιοσιχίντε Σούγκα.

